BIOBLITZ 2016.

DEHESA SAN FRANCISCO

Santa Olalla del Cala (Huelva).

21-22 de mayo de 2016

ANILLAMIENTO CIENTÍFICO DE AVES.

GRUPO ORNITOLÓGICO DEL SUR

INTRODUCCIÓN

El fin de semana pasado, el 21 y 22 de mayo, la Fundación Bosque Mediterráneo celebró en la Dehesa San Francisco (Santa Olalla del Cala, Huelva) el Día Mundial de la Biodiversidad (22 de mayo) inventariando el mayor número de especies de flora y fauna en el plazo de 24 horas,

El Grupo Ornitológico del Sur (GOSUR) participó en dicho evento, cuyo resultado ha sido espectacular, detectándose 712 taxones diferentes, de las que 61 pertenecieron al grupo de las aves.

Para la detección del mayor número de especies de avifauna, además de la observación directa, escuchas, etc,, GOSUR estableció tres puntos de anillamiento de aves, distribuidos por toda la finca y que representaba muchos de los hábitats de la misma:

.- Zona 1: Situada próxima al Cortijo “Vallebarco” y ubicada en una zona de huerto con olivos y un pequeño arroyo bastante encajonado.

.- Zona 2: Situada en la zona sur de la finca: en el camino de acceso al Cortijo “San Francisco, aprovechando un arroyo paralelo al camino con Adelfas, y otros matorrales dispersos a lo largo del mismo, rodeado de un Alcornocal.

.- Zona3: Localizado en el extremo este de la finca, siendo una zona de encinar con muy poco matorral.

La disposición de dichas zonas se puede ver en el plano anexo.

Cada zona tuvo un equipo de anillamiento diferente, que se estableció próximo a la misma, llevando a cabo el anillamiento científico desde las 7:00 de la mañana del sábado 21 de mayo hasta aproximadamente las 14:00 horas.

GRUPO ORNITOLÓGICO DEL SUR

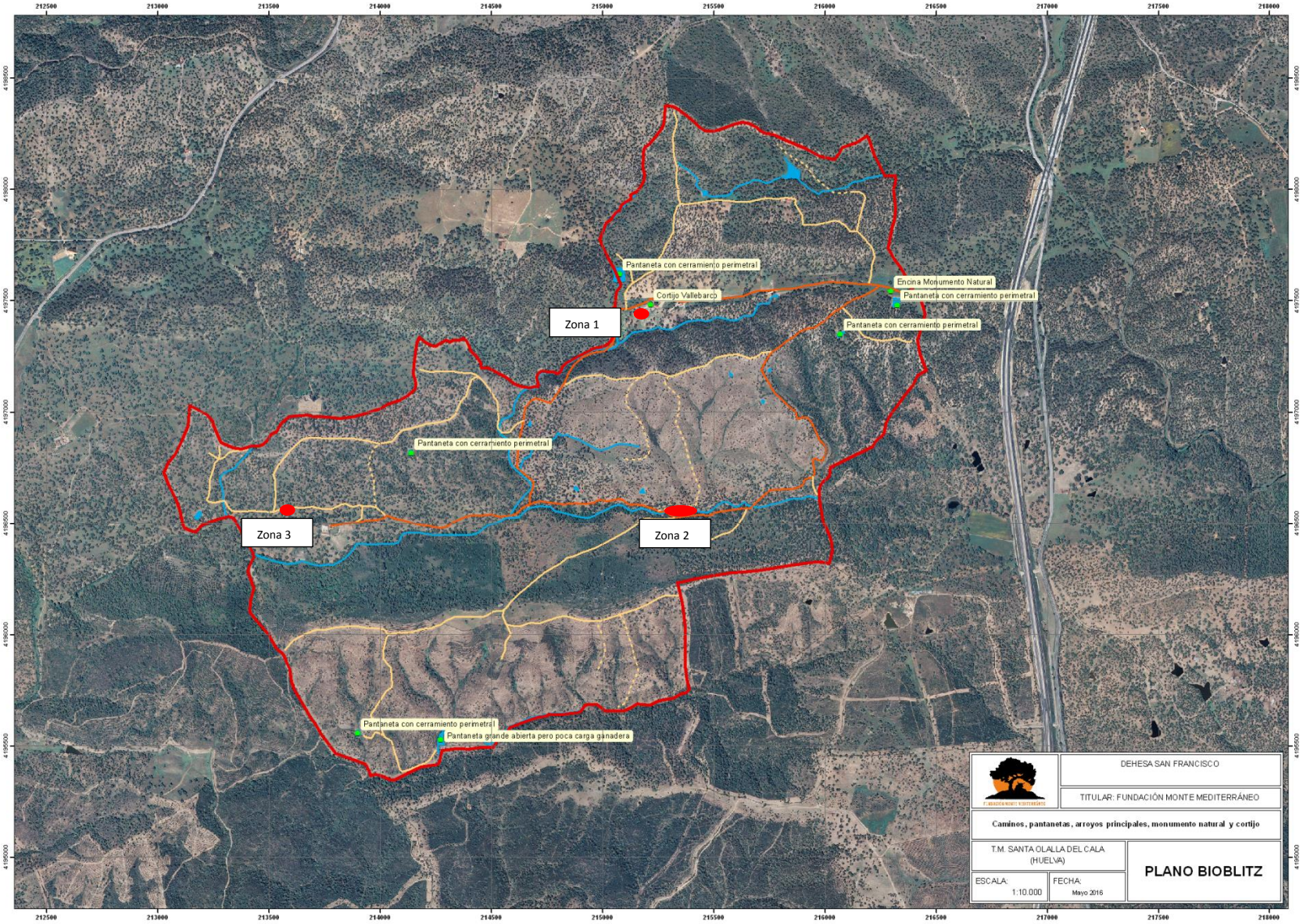

RESULTADOS

Durante las labores de anillamiento se capturaron 25 especies, que totalizaron 92 aves marcadas.

Hay que destacar que todas las especies capturadas se estaban reproduciendo en la zona ya que las hembras presentaban placa incubatriz (falta de plumas en la zona ventral para facilitar la transmisión de calor entre la hembra y los huevos o los polluelos).

Solo la Curruca mirlona no presentaba dicha característica por lo que no se puede asegurar su nidificación en la finca.

La alta diversidad de especies nidificantes hace que el valor de la zona sea mucho mayor, ya que puede actuar como foco emisor de algunas de estas especies hacia zonas más degradadas.

En este sentido hay una especie, el Colirrojo real, catalogada en el Catálogo Andaluz de Especies Amenazadas como “Vulnerable” que encuentra en la finca una zona idónea para su reproducción. Así en las zonas próximas al lugar de anillamiento nº 2 se pudieron localizar bastantes nidos de esta especie, muchos de ellos a menos de 100 metros uno de otro. Utilizando tanto las cajas nido como la multitud de huecos que presentaban los grandes árboles de la zona.

Entre los “Pájaros carpinteros” destaca la nidificación comprobada tanto de Torcecuellos como de Pico menor, aunque con toda seguridad nidificarán en la finca tanto el Pito real como el Pico picapinos, por lo que se encontrarán criando en la zona las cuatro especies de Pícidos que se pueden ver en Andalucía.

En cuanto a las distintas zonas de muestreo:

En la Zona 1, al situarse cerca de un cortijo y en una zona de huerto de olivar, fue donde se capturaron más especies asociadas a zonas antropizadas.

Aquí fue donde se capturaron Gorriones comunes, Estorninos negros, Mirlos comunes o Golondrinas comunes.

En esta zona fue donde más aves se capturaron con 43 ejemplares, de 43 especies.

Las siguientes especies solo se capturaron en esta zona: Golondrina común, Curruca cabecinegra, Gorrión común y Mirlo común.

En la Zona 2, lejos de cualquier cortijo, es donde se capturaron un mayor número de especies, con 19, que totalizaron 43 aves. Detectándose en esta zona muchas de las especies típicas de la Dehesa, como la Totovía, el Gorrión chillón, Escribano soteño, Trepador azul, Herrerillo común y Capuchino, etc.

Tanto la Totovía, Colirrojo real, Herrerillo capuchino, Herrerillo común, Carbonero común, Trepador azul, Arrendajo y Escribano soteño se capturaron únicamente en esta zona.

Entre las tres zonas, la Zona 3, encinar con bastantes encinas afectadas por “la Seca”, fue donde se capturaron menos aves y con menor diversidad. Si bien asociado a los árboles secos se capturaron dos ejemplares de Pico menor, especie esta que hace pocos años era prácticamente inexistente en Andalucía Occidental y que está aumentando considerablemente su área de distribución en los últimos años.

Es importante para el Pico menor el mantenimiento de los árboles secos, ya que es en estos donde suele instalar sus nidos.

Según lo visto, la Dehesa San Francisco es una zona bastante buena para esta especie, detectándose varias parejas en las zonas de anillamiento 2 y 3.

En la siguiente tabla se pueden observar las capturas llevadas a cabo en cada una de las zonas de muestreo.

Nombre científico	Nombre común	Zona 1	Zona 2	Zona 3	Total

Jynx torquilla.	Torcecuello euroasiático		1	2	3
Dendrocopos minor	Pico menor		2	2	4
Lullula arborea.	Alondra Totovía		1		1
Hirundo rustica.	Golondrina común	1			1
Erithacus rubecula.	Petirrojo europeo	1	1		2
Luscinia megarhynchos.	Ruiseñor común	2	2		4
Phoenicurus phoenicurus.	Colirrojo real		3		3
Lanius senator.	Alcaudón común	2	1		3
Sylvia melanocephala.	Curruca cabecinegra	1			1
Sylvia hortensis.	Curruca mirlona	2	1		3
Parus cristatus.	Herrerillo capuchino		2		2
Parus caeruleus.	Herrerillo común		2		2
Parus major.	Carbonero común		3		3
Sitta europaea.	Trepador azul		1		1
Certhia brachydactyla.	Agateador común	1	5		6
Passer domesticus.	Gorrión común	10			10
Garrulus glandarius.	Arrendajo		1		1
Sturnus unicolor.	Estornino negro	7		1	8
Petronia petronia.	Gorrión chillón	2	5		7
Turdus merula.	Mirlo común	6			6
Fringilla coelebs.	Pinzón vulgar	2	4	1	7
Serinus serinus.	Verdecillo	2	4	1	7
Carduelis chloris.	Verderón común			1	1
Carduelis carduelis.	Jilguero	4	1		5
Emberiza cirlus.	Escribano soteño		1		1
	TOTAL AVES	43	41	8	92
	TOTAL ESPECIES	14	19	6	25

CONCLUSIONES

Según los datos de anillamiento, y siendo estos puntuales y poco extensos en el tiempo, se puede intuir que la Dehesa San Francisco TM. De Santa Olalla del Cala (Huelva) es una dehesa con una gran diversidad de especies nidificantes, estando presentes la práctica totalidad de las especies típicas de las dehesas andaluzas.

Cabe destacar como paseriforme nidificante el Colirrojo real, especie amenazada que presenta en la finca una muy notable población reproductora, que puede actuar como foco de colonización de otras zonas adyacentes peor conservadas.

Debido al excelente porte de casi toda su arboleda, existe una gran población de especies que nidifican en huecos, tales como el Agateador común los Herrerillos capuchino y común, el Carbonero común o el Trepador azul, así como las cuatro especies de Picos que se pueden ver en Andalucía.

Por todo esto merece la pena felicitar a la Fundación Monte Mediterráneo por la gestión que está haciendo de la finca.

AGRADECIMIENTOS

Para el Grupo Ornitológico del Sur ha sido un auténtico placer participar en este acontecimiento, por lo que no nos queda otra que agradecer a varias personas la oportunidad nos han brindado.

En primer lugar a Antonio Aguilera (Fundación Savia) por pensar en nosotros y sobre todo a Ernestine y Hans que nos abrieron las puertas de su finca, además de todas aquellas personas que hicieron posible que todo funcionara a las mil maravillas durante todo el fin de semana.

Por último además de agradecer de nuevo la oportunidad de haber participado en este Bioblitz, dar las gracias a todas las personas que participaron en las labores de anillamiento de aves: Antonio Aguilera, María Aguilera, Javier Álvarez, Emil Dister, Alfonso Barragán, Rafa Carmona, José Manuel Rivero, Mariló, Jesús Fdez Jr., Paula Fdez, Olga Plata, Alejandro Rivero, José F. Alcaide, Jesús Fdez y todos aquellos que nos echaron una mano a lo largo del día y de cuyos nombres no me acuerdo.

REPORTAJE FOTOGRÁFICO

Curruca mirlona (*Sylvia hortensis*)

Trepador azul (*Sitta europaea*)

Estornino negro (*Sturnus unicolor*)

Torcecuellos (*Jynx torquilla*)

Ruiseñor común (*Luscinia megarhynchos*)

Alondra totovía (*Lullula arborea*)

Escribano soteño (*Emberiza cirlus*)

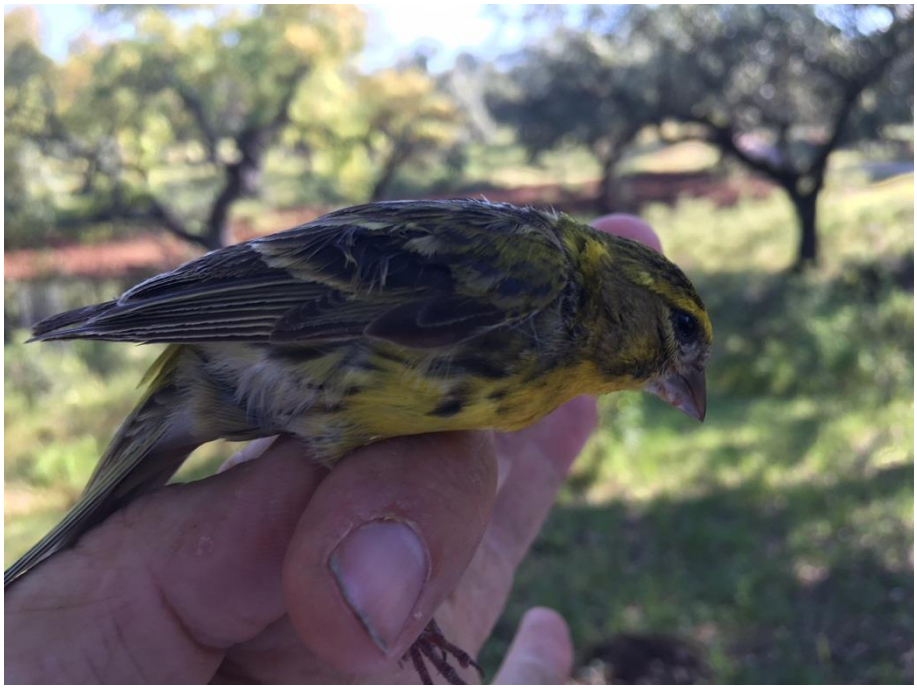

Verdecillo (*Serinus serinus*)

Herrerillo capuchino (*Parus ater*)

Herrerillo común (*Parus caeruleus*)

Gorrión chillón (*Petronia petronia*)

Colirrojo real (*Phoenicurus phoenicurus*)